

CONSTRUCTION D'UN CHALET À GRYON

Réalisation : 2008-2009

1882 Gryon

Nouvelle construction

Maître de l'ouvrage

Privé

Architectes

Architecture et Urbanisme
Meystre SA
Anciens Moulins 2A
1009 Pully

Chef de projet :

Alain Meystre, arch. Epfl-sia

Technicien :

Philippe Rufener, architecte

Architecte d'intérieur

Hofmann
Architecture d'intérieur Sàrl
Rue Louis Curtat 4
1005 Lausanne
hofmann@wider-sa.ch

Conduite des travaux second oeuvre

GServices Sàrl
Place de la Gare 3
1844 Villeneuve
fgrand@gsservices.ch

Photos: Jacqueline Mingard



SITUATION

Situé à proximité de la gare de la Barboleusaz, le terrain en pente douce est orienté sud-est. Il permet d'admirer de près le miroir d'Argentine et le Muerans alors qu'au loin les Dents-du-Midi et la vallée du Rhône font un splendide arrière-plan. Les propriétaires avaient depuis fort longtemps leurs habitudes estivales et hivernales dans les environs. C'est donc tout naturellement que l'acquisition de ce terrain s'est faite pour pouvoir répondre aux attentes d'une famille comptant plusieurs générations, toutes amoureuses de la région.

PROGRAMME

Souhaitant offrir un lieu de retrouvailles à leurs enfants et petits-enfants ainsi qu'à leurs amis, les propriétaires ont formulé un certain nombre de demandes parmi lesquelles figuraient notamment :

Rez-de-chaussée : Entrée généreuse avec « escalier-sculpture », « living » comprenant : un salon de grande taille donnant sur terrasse abritée et une salle à manger, cuisine ouverte et fonctionnelle, WC visiteurs, dressing, 2 chambres avec salle de bain attenante et hall de distribution.

Étage : 2 ensembles de 2 chambres pour deux familles de 4 personnes, salles de bain attenantes et dressings, chambre pour loisirs en commun, hall de distribution, accès à un très grand balcon.

Sous-sol : Diverses caves et locaux de rangement, salle de jeux, chaufferie à pellets, buanderie, hall de distribution.

CONCEPT

Le travail de l'architecte et celui de l'architecte d'intérieur ont été étroitement liés dès la phase de conception. La distribution, la volumétrie et la matérialisation des espaces ont fait l'objet de diverses variantes étudiées avec le maître d'ouvrage très impliqué et habitué à ce type de démarche. Le choix d'une construction à ossature bois a rapidement été retenu au vu de l'expertise d'un constructeur local fort compétent. La quasi-totalité



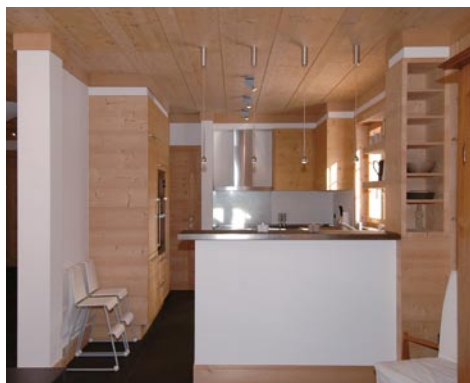

des pièces à vivre et à dormir sont boisées de manière contemporaine tout en respectant les règles classiques de la construction en bois.

MESURES PARTICULIÈRES

La très grande hauteur sous panne faîtière et celle relativement faible sous panne sablière ont obligé les réalisateurs à être inventifs dans la manière de traiter et disposer le mobilier fixe qui est totalement intégré aux boiseries. En plus du travail de composition des boiseries dans un langage actuel, l'immense plafond du séjour a été structuré de manière originale, tout en restant dans l'esprit des lieux et en respectant la tradition de construction des surfaces boisées horizontales. L'intégration d'une cheminée visible de toute la zone jour du rez était également un souhait incontournable. L'escalier hélicoïdal, quant à lui, a bénéficié d'une attention particulière de manière à le rendre vivant malgré sa taille imposante. Sa surface, ses creux et ses pleins, ses courbes et ses raccords à la dalle ont été tout d'abord exprimés sur de nombreux croquis et plans qui ont abouti à une maquette façonnée et détaillée à grande échelle. Enfin, la surface réduite des deux chambres à coucher du rez, de la salle de bain attenante et leurs aménagements imposaient un exercice de style fort intéressant.

LES DÉFIS

La structure à ossature bois a été posée sur la dalle en béton du rez-de-chaussée, ce qui a permis d'expérimenter toute la palette des difficultés mais aussi des avantages liés à ce type de construction.

LES POINTS FORTS DU PROJET

Les deux petites chambres à coucher du rez et la salle de bain attenante sont autant de cocons où il fait bon se réfugier quand l'hiver bat son plein. Le grand salon, sa cheminée contemporaine et son plafond structuré qui relie le hall et son escalier sculptural ainsi que la cuisine ouverte et discrète à la fois, confèrent à ces lieux une atmosphère généreuse et accueillante tant pour les hôtes que pour les œuvres d'art contemporaines qui ornent les murs. Les chambres à coucher de l'étage et leurs boiseries qui montent au faite donnent un sentiment de vigueur et de sérénité à ses occupants. Les salles de bain situées à l'étage sont fonctionnelles et confortables. La rigueur du dessin s'harmonise avec la sobriété des matériaux. La complémentarité entre l'architecte d'intérieur et l'entreprise de menuiserie, qui a fidèlement réalisé chaque détail du projet avec savoir-faire et précision, doit être soulignée.



Architectes d'intérieur
**HOFMANN
ARCHITECTURE
D'INTERIEUR SARL**
Rue Louis Curtat 4
1005 Lausanne
T. 021 323 16 14
hofmann@wider-sa.ch

Terrassement
BONZON SA TRANSPORTS
Rue Centrale
1885 Chesières
T. 024 495 15 37

Charpente bois, ossature
**HUBERT
CONSTRUCTIONS BOIS SA**
Route du Gryon 27A
1880 Bex
T. 024 463 44 41
info@hcbbsa.ch

Ferblanterie, toiture, couverture
**GIPPA BERNARD ET
FRANCOIS SA**
Chemin des Illes
1860 Aigle
T. 024 466 54 54
www.gippa.ch

Installation de chauffage
TSC VILLARS SARL
Rue Centrale
1884 Villars-sur-Ollon
T. 024 495 19 45
www.tsc-sanitaire.ch

Plâtrerie, peinture
**ARMANDO LOMBARDO ET
FILS SA**
Succ. Isidro Nunez
Avenue des Alpes 86
1820 Montreux
T. 021 963 62 40
isidro.nunez@hotmail.fr

Menuiserie, agencement
WIDER SA MORGES
Riond-Bosson 13
1110 Morges
T. 021 804 99 66
www.wider-sa.ch

Carrelages
DE PINHO ADRIANO
Chemin de Tolochenaz 5
1110 Morges
T. 021 801 62 83

Stores, porte de garage
STORES CHABLAIS SA
Route Industrielle 10
1860 Aigle
T. 024 466 77 07
www.storeschablais.ch

Nettoyage
DONI NET
Route d'Evian 29
1860 Aigle
M. 076 332 58 90
doni.nett@hotmail.com